

令和8年度
事業計画書及び収支予算書

公益財団法人安城市学校給食協会

目 次

I 事業計画

1 目 的	1
2 事 業	1
3 組 織	2
4 職員構成	2
5 公益目的事業	3
(1) 食育に関する普及啓発及び給食を機会 とした食育推進事業	3
(2) 学校給食の調理等に関する事業	4
6 その他の事業	6
(1) 公共施設の管理運営を行う事業	6
(2) その他協会の目的を達成するために 必要な事業	6

II 収支予算書

収支予算書	7
収支予算内訳表	9
資金調達及び設備投資の 見込みを記載した書類	11
予算概要説明書	12

I 事業計画

1 目的

協会は、安城市内の小・中学校、認定こども園、保育園等における給食事業を実施するとともに、給食を活用した食育に関する事業を実施することにより、成長期における児童、生徒及び園児の健全な心身の発達並びに豊かな食生活の実現に寄与することを目的とする。

また、安城市が設置する施設の管理運営事業を実施することにより、市民福祉の増進及び教育活動の充実発展に寄与することを目的とする。

2 事業

協会は、目的を達成するため、次の事業を行う。

- (1) 食育に関する普及啓発及び給食を機会とした食育推進事業
- (2) 学校給食の調理等に関する事業
- (3) 公共施設の管理運営事業
- (4) その他協会の目的を達成するために必要な事業

3 組織

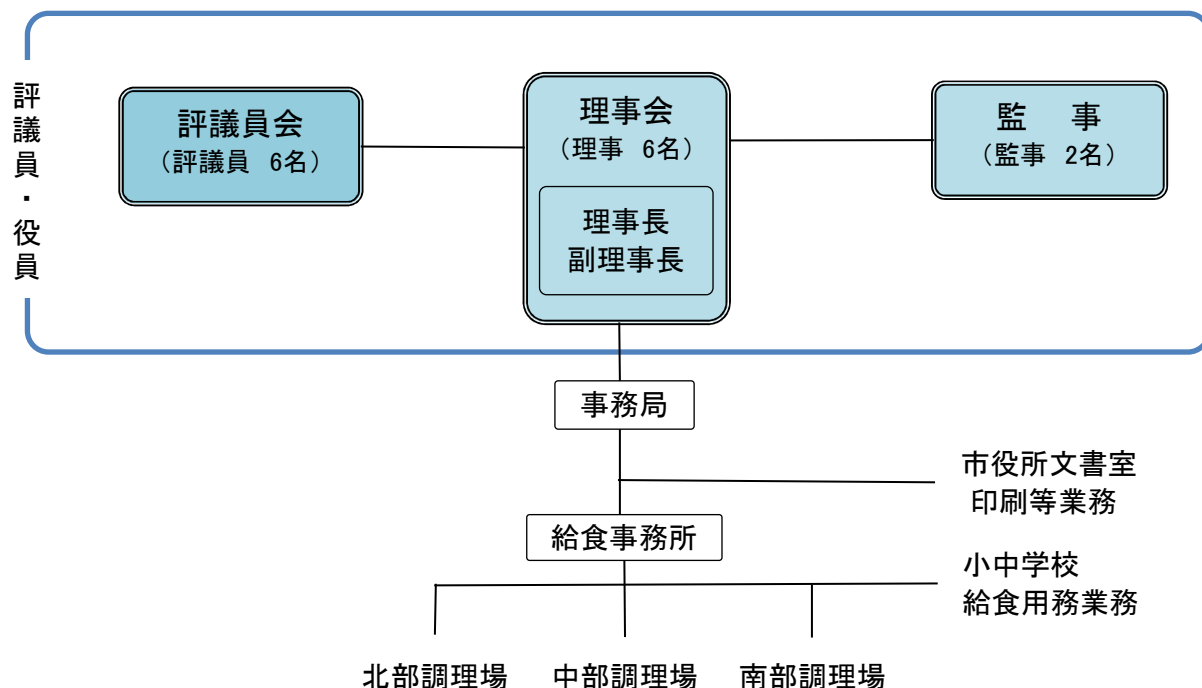

4 職員構成

(令和8年4月1日定数)

区 分	事務職員	栄養士	施設作業職員	給食調理職員	給食用務職員	臨時職員				計	
						事務	栄養士	施設作業	調理員		
事務局	6									6	
公益目的事業	給食事務所	3								3	
	北部調理場	3	2	3	34		1	1	47	91	
	中部調理場	3	4	3	24		1	1	19	55	
	南部調理場	3	2	3	30		1	1	42	82	
	配膳業務	小学校				16					16
		中学校				2					2
その他事業	市役所文書室			1						1	
合 計	18	8	10	88	18	0	3	3	108	256	

※調理場の人数は、人事異動等によって変わる場合があります。

5 公益目的事業

(1) 食育に関する普及啓発及び給食を機会とした食育推進事業

成長期における児童、生徒及び園児の知育、徳育及び体育の基礎となる食育事業を推進することにより、食に関する知識と健全な食生活を実践することができる力を育て、児童、生徒及び園児の健全な心身の発達に寄与する。

この食育推進事業の展開に当たっては、協会及び教育委員会の職員に県栄養士を加えた「食育事業推進会議」において事業計画を立案するとともに、関係機関との連携により進めていく。

① 食育の普及啓発事業

協会ホームページで、毎日の給食メニューの紹介、学校給食の人気メニューや郷土料理のレシピ、栄養内容のほか安城市で生産される食材などの情報と魅力の発信などをするとともに、「質問コーナー」を設け、市内の小・中学校に通う小・中学生から学校給食について聞いてみたいことを募集して回答をする。

また、給食に関心を持ってもらうため、小学校、認定こども園、保育園等に栄養士や調理員が出向いて「出前講座」を実施するほか、イメージキャラクター「あんきゅー」を活用した啓発用品を作成し、調理場施設見学者、食育推進事業参加者などに配布するとともに、給食配送車の側面に「あんきゅー」のシールを貼付する。

② 学校給食に関する思い出の作文、絵画・ポスター及びメッセージ募集事業

学校給食を振り返り、給食への思いと給食に関わった人たちへの感謝の気持ちを持ち続けてもらうために、小学6年生に思い出に残った給食に関する作文、絵画・ポスターを募集し、中学3年生には調理員へのメッセージを募集する。

また、優秀な作品で作品集を作成し、協会ホームページに掲載するとともに、絵画・ポスター及びメッセージの優秀作品を調理場に掲示する。

③ 親子給食調理教室開催事業

児童とその保護者を対象に参加者を募集し、学校給食の人気メニューを親子で作りながら、「手洗いの仕方」や「調理の方法」などを体験し、学校給食に対する理解を深め、作る喜び、栄養の大切さや調理の大変さ、親子で食する楽しさを感じてもらう。

④ 調理場施設見学・試食会の受入れ事業

学校給食に理解と関心を持っていただくため、学校PTA、認定こども園、保育園等の保護者会などの団体や個人からの申出により、調理場施設見学と試食会を受け入れる。また、新入園児や新入学児の保護者を対象とした施設見学・試食会を開催し、給食への理解を促進する。

さらに、北部学校給食共同調理場において小学生を対象とした「夏休み！ワクワク調理場探検」を実施し、普段立ち入ることのできない調理場内での見学及び体験を通して給食への理解を深めてもらう。

⑤ 地元食材の啓発事業

「愛知を食べる学校給食の日」や「地元の旬を味わう学校給食の日」に合わせて地元食材を積極的に使用する。「郷土料理に親しむ学校給食の日」を拡大して1月を「安城を食べる月間」とし、地元食材を積極的に取り入れ、食材をPRする。

また、安城産の食材情報や生産者の思い、給食に提供される食材が作られる様子などを掲載した「食育通信」を作成して、学校での配布、掲示などを通じ目に見える形で啓発する。

(2) 学校給食の調理等に関する事業

成長期における児童、生徒及び園児に安全で安心な給食を提供することにより、健全な心身の発達並びに豊かな食生活の実現に寄与する。

① 物資購入事業

市内57校園の児童、生徒、園児等2万1,390人の給食用主食及び副食物資を13億8,476万円で購入する。

学校等給食実施数

区 分	学 校(園)	人 数
小 学 校	21 校	11,256 人
中 学 校	8 校	5,827 人
北 部・南 部 調 理 場 職 員	-	173 人
認 定 こ ど も 園	9 園	723 人
保 育 園	18 園	3,269 人
サ ル ビ ア 学 園	1 園	76 人
中 部 調 理 場 職 員	-	66 人
計	57 校園	21,390 人

※教職員等を含む。

給食物資(主食及び副食)の購入額

区 分	人 数	給食実施 予定日数	予定年間購入額
小 学 校	11,429 人	185 日	634,796 千円
中 学 校	5,827 人	185 日	369,600 千円
認定こども園(幼稚園コース)	279 人	198 日	14,269 千円
認定こども園(保育園コース)	444 人	231 日	29,175 千円
保 育 園	3,335 人	231 日	194,160 千円
サ ル ビ ア 学 園	76 人	222 日	4,200 千円
物価高騰対策・保存物資等	-	-	138,560 千円
合 計	21,390 人		1,384,760 千円

※北部・南部学校給食共同調理場職員は小学校の人数に含め、中部学校給食共同調理場職員は保育園の人数に含める。

② 給食調理事業

北部、中部、南部学校給食共同調理場で市内57校園に提供する給食として、1日当たり2万1千食余の調理を行う。

【北部学校給食共同調理場】

小学校

校 名	クラス数	食 数
安 城 中 部	18	453
安 城 東 部	20	474
安 城 北 部	26	664
錦 町	22	602
志 貴	8	164
作 野	18	444
里 町	19	495
桜 町	19	474
新 田	14	333
今 池	17	418
梨 の 里	16	383
教 職 員	-	431
調理場+予備	-	178
計	197	5,513

中学校

校 名	クラス数	食 数
安 城 南	24	788
安 城 北	24	819
東 山	22	718
篠 目	20	642
教 職 員	-	240
計	90	3,207

北部合計 15 校 287 クラス 8,720 食

【南部学校給食共同調理場】

小学校

校名	クラス数	食数
安城南	20	558
安城西	20	491
高棚	14	266
明和	14	278
桜井	34	944
祥南	14	264
丈山	27	733
二本木	22	697
桜林	21	521
三河安	21	566
教職員	-	458
調理場+予備	-	140
計	207	5,916

中学校

校名	クラス数	食数
明祥	13	419
安城西	24	769
桜井	22	729
安祥	16	498
教職員	-	205
計	75	2,620

南部合計 14校 282クラス 8,536食

小中学校

合計 29校 569クラス 17,256食

【中部学校給食共同調理場】

公立保育園

園名	食数
安城	153
あけぼの	247
和泉	247
さくら	253
二本木	221
ゆたか	162
錦	174
作野	171
職員等	342
調理場+予備	123
計	2,093

事業団保育園

園名	食数
南部	120
西部	121
東端	51
志貴	69
小川	108
みのわ	198
新田	104
赤松	74
みその	98
桜井	74
職員等	225
計	1,242

公立認定こども園

幼稚園コース	食数	保育園コース	食数
城ヶ入	20	城ヶ入	17
東部	16	東部	17
高棚	10	高棚	25
えのき	14	えのき	16
三ツ川	27	三ツ川	20
		職員等	60
計	87	計	155

事業団認定こども園

幼稚園コース	食数	保育園コース	食数
安城	62	安城	69
さくらの	61	さくらの	109
安城北	32	安城北	12
東栄	37	東栄	28
		職員等	71
計	192	計	289

中部合計 28園 4,134食

公立児童発達支援センター

センター名	食数
サルビア学園	51
職員等	25
計	76

6 その他の事業

(1) 公共施設の管理運営事業

事業名	事業内容
市役所庁内印刷業務	文書の印刷業務

(2) その他協会の目的を達成するために必要な事業

評議員会と理事会を開催する。また、予算管理や労務管理などの法人運営業務を適正に行う。

II 収支予算書

収支予算書

令和8年4月1日から令和9年3月31日まで

(単位:千円)

科 目	予算額	前年度予算額	増 減
I 一般正味財産増減の部			
1 経常増減の部			
(1) 経常収益			
①基本財産運用益	1	1	0
基本財産受取利息	1	1	0
②特定資産運用益	4	4	0
特定資産受取利息	4	4	0
③事業収益	1,871,644	1,802,687	68,957
業務受託収益	1,871,620	1,802,663	68,957
受取参加費	24	24	0
④運営費補助金収益	1,002,153	922,144	80,009
運営費補助金収益	1,002,153	922,144	80,009
⑤雑収益	1	8	△7
受取利息	1	1	0
雑収益	0	7	△7
経常収益計	2,873,803	2,724,844	148,959
(2) 経常費用			
①事業費	2,717,632	2,610,523	107,109
給料	386,267	373,928	12,339
職員手当等	213,731	200,894	12,837
賃金	130,000	121,800	8,200
福利厚生費	114,546	109,687	4,859
通信運搬費	900	900	0
消耗品費	52,630	52,600	30
修繕費	17,000	17,000	0
印刷製本費	380	390	△10
燃料費	100	100	0
光熱水費	132,000	130,000	2,000
賃借料	1,485	785	700
保険料	14	12	2
手数料	34,209	32,320	1,889
報償費	78	78	0
委託料	249,532	237,119	12,413
給食物資購入費	1,384,760	1,332,910	51,850

科 目	予算額	前年度予算額	増 減
②管理費	156,171	114,321	41,850
報酬	781	781	0
給料	26,330	22,000	4,330
職員手当等	16,300	13,300	3,000
賃金	100	100	0
退職給付費用	69,600	39,600	30,000
福利厚生費	7,700	5,900	1,800
旅費	1,420	1,780	△360
通信運搬費	240	250	△10
交際費	50	50	0
消耗品費	650	570	80
印刷製本費	0	0	0
食糧費	10	10	0
光熱水費	0	0	0
賃借料	940	530	410
保険料	1,240	830	410
公課費	24,490	22,600	1,890
手数料	1,400	1,100	300
負担金	260	180	80
報償費	660	740	△80
委託料	4,000	4,000	0
経常費用計	2,873,803	2,724,844	148,959
評価損益等調整前当期増減額	0	0	0
評価損益等計	0	0	0
当期経常増減額	0	0	0
2 経常外増減の部			
(1) 経常外収益			
経常外収益計	0	0	0
(2) 経常外費用			
経常外費用計	0	0	0
当期経常外増減額	0	0	0
当期一般正味財産増減額	0	0	0
一般正味財産期首残高	0	0	0
一般正味財産期末残高	0	0	0
II 指定正味財産増減の部			
当期指定正味財産増減額	0	0	0
指定正味財産期首残高	3,000	3,000	0
指定正味財産期末残高	3,000	3,000	0
III 正味財産期末残高	3,000	3,000	0

収支予算書(内訳表)

令和8年4月1日から令和9年3月31日まで

(単位:千円)

科 目	公益目的事業 会計	その他の事業 会計	法人会計	合計
I 一般正味財産増減の部				
1 経常増減の部				
(1) 経常収益				
①基本財産運用益	1	0	0	1
基本財産受取利息	1	0	0	1
②特定資産運用益	0	0	4	4
特定資産受取利息	0	0	4	4
③事業収益	1,871,644	0	0	1,871,644
業務受託収益	1,871,620	0	0	1,871,620
受取参加費	24	0	0	24
④運営費補助金収益	839,178	6,809	156,166	1,002,153
運営費補助金収益	839,178	6,809	156,166	1,002,153
⑤雑収益	0	0	1	1
受取利息	0	0	1	1
雑収益	0	0	0	0
経常収益計	2,710,823	6,809	156,171	2,873,803
(2) 経常費用				
①事業費	2,710,823	6,809	0	2,717,632
給料	382,559	3,708	0	386,267
職員手当等	211,667	2,064	0	213,731
賃金	130,000	0	0	130,000
福利厚生費	113,509	1,037	0	114,546
通信運搬費	900	0	0	900
消耗品費	52,630	0	0	52,630
修繕費	17,000	0	0	17,000
印刷製本費	380	0	0	380
燃料費	100	0	0	100
光熱水費	132,000	0	0	132,000
賃借料	1,485	0	0	1,485
保険料	14	0	0	14
手数料	34,209	0	0	34,209
報償費	78	0	0	78
委託料	249,532	0	0	249,532
給食物資購入費	1,384,760	0	0	1,384,760

科 目	公益目的事業 会計	その他の事業 会計	法人会計	合計
②管理費	0	0	156,171	156,171
報酬	0	0	781	781
給料	0	0	26,330	26,330
職員手当等	0	0	16,300	16,300
賃金	0	0	100	100
退職給付費用	0	0	69,600	69,600
福利厚生費	0	0	7,700	7,700
旅費	0	0	1,420	1,420
通信運搬費	0	0	240	240
交際費	0	0	50	50
消耗品費	0	0	650	650
印刷製本費	0	0	0	0
食糧費	0	0	10	10
光熱水費	0	0	0	0
賃借料	0	0	940	940
保険料	0	0	1,240	1,240
公課費	0	0	24,490	24,490
手数料	0	0	1,400	1,400
負担金	0	0	260	260
報償費	0	0	660	660
委託料	0	0	4,000	4,000
経常費用計	2,710,823	6,809	156,171	2,873,803
評価損益等調整前当期増減額	0	0	0	0
評価損益等計	0	0	0	0
当期経常増減額	0	0	0	0
2 経常外増減の部				
(1) 経常外収益				
経常外収益計	0	0	0	0
(2) 経常外費用				
経常外費用計	0	0	0	0
当期経常外増減額	0	0	0	0
当期一般正味財産増減額	0	0	0	0
一般正味財産期首残高	0	0	0	0
一般正味財産期末残高	0	0	0	0
II 指定正味財産増減の部				
当期指定正味財産増減額	0	0	0	0
指定正味財産期首残高	3,000	0	0	3,000
指定正味財産期末残高	3,000	0	0	3,000
III 正味財産期末残高	3,000	0	0	3,000

資金調達及び設備投資の見込みを記載した書類
(令和8年4月1日から 令和9年3月31日まで)

1 資金調達の見込みについて

令和8年度中における資金調達の予定はありません。

2 設備投資の見込みについて

令和8年度中における設備投資の予定はありません。