

令和5年度
事業計画書及び収支予算書

公益財団法人安城市学校給食協会

目 次

I 事業計画

1 目 的	1
2 事 業	1
3 組 織	2
4 職員構成	2
5 公益目的事業	3
(1) 食育に関する普及啓発及び給食を機会 とした食育推進事業	3
(2) 学校給食の調理等に関する事業	4
6 その他の事業	5
公共施設の管理運営を行う事業	5

II 収支予算書

収支予算書	6
収支予算内訳表	8
資金調達及び設備投資の 見込みを記載した書類	10
予算概要説明書	11

I 事業計画

1 目的

協会は、安城市内の小・中学校、認定こども園、保育園等における給食事業を実施するとともに、給食を活用した食育に関する事業を実施することにより、成長期における児童、生徒及び園児の健全な心身の発達並びに豊かな食生活の実現に寄与することを目的とする。

また、安城市が設置する施設の管理運営事業を実施することにより、市民福祉の増進及び教育活動の充実発展に寄与することを目的とする。

2 事業

協会は、目的を達成するため、次の事業を行う。

- (1) 食育に関する普及啓発及び給食を機会とした食育推進事業
- (2) 学校給食の調理等に関する事業
- (3) 公共施設の管理運営事業
- (4) その他協会の目的を達成するために必要な事業

3 組 織

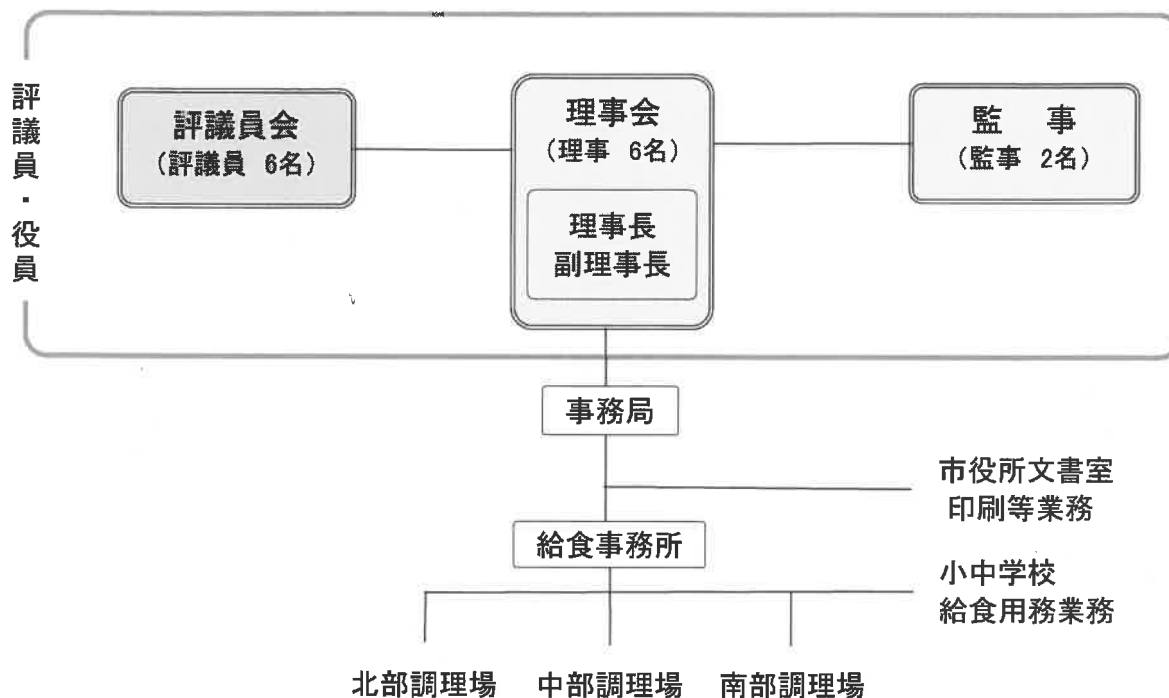

4 職員構成

(令和5年4月1日定数)

区 分	事務職員	栄養士	施設作業職員	給食調理職員	給食用務職員	臨時職員				計	
						事務	栄養士	施設作業	調理員		
事務局	5									5	
公益目的事業	給食事務所	3								3	
	北部調理場	3	2	3	33		1	1	48	91	
	中部調理場	3	2	3	24		1	1	19	53	
	南部調理場	3	2	3	31		1	1	38	79	
	配膳業務	小学校				21					21
		中学校				6					6
その他 事業	市役所文書室			1						1	
合 計	17	6	10	88	27	0	3	3	105	259	

※調理場の人数は、人事異動等によって変わる場合があります。

5 公益目的事業

(1) 食育に関する普及啓発及び給食を機会とした食育推進事業

成長期における児童、生徒及び園児の知育、徳育及び体育の基礎となる食育事業を推進することにより、食に関する知識と健全な食生活を実践することができる力を育て、児童、生徒及び園児の健全な心身の発達に寄与する。

この食育推進事業の展開に当たっては、協会及び市の職員に県栄養士を加えた「食育推進会議」において事業計画を立案するとともに、関係機関との連携により進めていく。

① 食育の普及啓発事業

ホームページにより、毎日の給食メニューの特色と写真紹介や学校給食の人気メニューのレシピ、郷土料理のレシピ、栄養内容のほか安城市で生産される食材など給食に関する情報と魅力を視覚的に発信するとともに、「質問コーナー」を設け、市内に通う小中学生から学校給食について聞いてみたいことを募集して回答をする。

また、給食に関心を持ってもらうため、小学校、認定こども園、保育園等に、栄養士や調理員が出向いて「出前講座」を実施し、イメージキャラクター「あんきゅー」を活用した啓発用品を作成して、調理場施設見学者、食育推進事業参加者などに配布するとともに、給食配送車の側面にシールを貼付することにより広くPRする。

② 学校給食に関する思い出の作文・絵画・ポスター及びメッセージ募集事業

学校給食を振り返り、給食への思いと給食に関わった人たちへの感謝の気持ちを持ち続けてもらうために、小学校6年生に思い出に残った給食に関する作文、絵画・ポスターを募集し、中学校3年生にはメッセージを募集する。

優秀な作品は作品集を作成し、ホームページに掲載するとともに、絵画・ポスター及びメッセージの優秀作品を調理場に掲示する。

③ 親子給食調理教室開催事業

児童とその保護者を対象に参加者を募集し、学校給食の人気メニューを親子で作りながら、「手洗いの仕方」や「調理の方法」などを体験し、学校給食に対する理解を深め、作る喜び、栄養の大切さや調理の大変さ、親子で食する楽しさを感じてもらう。

④ 調理場施設見学・試食会の受入れ事業

学校給食に理解と関心を持っていただくため、学校PTA、認定こども園、保育園等の保護者会などの団体や個人からの申出により、調理場施設見学と試食会を受け入れる。また、新入園児や新入学児の保護者を対象とした施設見学・試食会を開催し、給食への理解を促進する。

さらに、北部学校給食共同調理場において小学生を対象とした「夏休み！ワクワク調理場探検」を実施し、普段立ち入ることのできない調理場内の見学及び体験をすることで給食への理解を深めてもらう。

⑤ 地元食材の啓発事業

「愛知を食べる学校給食の日」や「地元の旬を味わう学校給食の日」に合わせて地元食材を積極的に使用する。「郷土料理に親しむ学校給食の日」を拡大し、1月を「安城を食べる月間」とし、地元食材を積極的に取り入れ、食材をPRする。

また、安城産の食材情報や生産者の思い、給食に提供される食材が作られる様子などを掲載した「食育通信」を作成して、学校での配布・掲示など目に見える形で啓発する。

(2) 学校給食の調理等に関する事業

成長期における児童、生徒及び園児に安全で安心な給食を提供することにより、健全な心身の発達並びに豊かな食生活の実現に寄与する。

① 物資購入事業

市内57校園の児童、生徒、園児等2万2,786人の給食用主食及び副食物資を1億7,431万円余で購入する。

学校等給食実施数

区 分	学 校(園)	人 数
小 学 校	21 校	11,847 人
中 学 校	8 校	6,035 人
北部・南部調理場職員	-	184 人
認定こども園	9 園	995 人
保 育 園	18 園	3,593 人
サ ル ビ ア 学 園	1 園	72 人
中 部 調 理 場 職 員	-	60 人
計	57 校園	22,786 人

※教職員等を含む。

給食物資(主食及び副食)の購入額

区 分	児童、生徒 園児数等	給食実施 予定日数	予定年間購入額
小 学 校	12,031 人	191 日	588,975 千円
中 学 校	6,035 人	191 日	330,832 千円
認定こども園(幼稚園コース)	551 人	201 日	23,839 千円
認定こども園(保育園コース)	444 人	232 日	22,156 千円
保 育 園	3,653 人	232 日	166,698 千円
サ ル ビ ア 学 園	72 人	228 日	3,500 千円
物価高騰対策・保存物資等	-	-	38,310 千円
合 計	22,786 人		1,174,310 千円

※ 北部・南部学校給食共同調理場職員は小学校に含め、中部学校給食共同調理場職員は保育園に含める。

② 給食調理事業

北部、中部、南部学校給食共同調理場で市内57校園に提供する給食、1日当たり2万2,786食の調理を行う。

【北部学校給食共同調理場】

小学校

校 名	クラス数	食 数
安城中部	20	487
安城東部	19	515
安城北	27	757
錦町	21	628
志貴	9	160
作野	20	554
里町	19	511
桜町	19	516
新田	14	362
今池	16	385
梨の里	18	465
教職員	-	365
調理場+予備	-	177
計	202	5,882

中学校

校 名	クラス数	食 数
安城南	25	829
安城北	27	860
東山	24	781
篠目	22	694
教職員	-	201
計	98	3,365

北部合計 15校 300クラス 9,247食

【南部学校給食共同調理場】

小学校

校名	クラス数	食数
安城南部	21	545
安城西	20	527
高棚	14	280
明和	14	333
桜井	33	956
祥南	15	301
丈山	25	729
二本木	28	783
桜林	20	555
三河安城	23	600
教職員調理場+予備	-	388
計	213	6,149

中学校

校名	クラス数	食数
明祥	15	434
安城西	24	810
桜井	23	716
安祥	18	514
教職員	-	196
計	80	2,670

南部合計 14校 293クラス 8,819食

小中学校合計 29校 593クラス 18,066食

【中部学校給食共同調理場】

公立保育園

園名	食数
安城	183
あけぼの	286
和泉	257
さくら	275
二本木	239
ゆたか	171
錦	192
作野	185
職員等	342
調理場+予備	160
計	2,290

事業団保育園

園名	食数
南部	132
西部	124
東端	70
志貴	60
小川	131
みのわ	233
新田	110
赤松	91
みその	92
桜井	96
職員等	224
計	1,363

公立認定こども園

幼稚園コース	食数	保育園コース	食数
城ヶ入	26	城ヶ入	33
東部	24	東部	29
高棚	14	高棚	31
えのき	33	えのき	16
三ツ川	24	三ツ川	32
		職員等	60
計	121	計	201

事業団認定こども園

幼稚園コース	食数	保育園コース	食数
安城	142	安城	51
さくの	132	さくの	76
安城北部	70	安城北部	19
東栄	86	東栄	23
		職員等	74
計	430	計	243

中部合計 28園 4,720食

6 その他の事業

公共施設の管理運営を行う事業

事業名	事業内容
市役所印刷業務	行政文書等の印刷製本業務

II 収支予算書

収支予算書

令和5年4月1日から令和6年3月31日まで

(単位:千円)

科 目	予算額	前年度予算額	増 減
I 一般正味財産増減の部			
1 経常増減の部			
(1) 経常収益			
①基本財産運用益	1	1	0
基本財産受取利息	1	1	0
②特定資産運用益	4	4	0
特定資産受取利息	4	4	0
③事業収益	1,625,015	1,426,627	198,388
業務受託収益	1,624,991	1,426,579	198,412
受取参加費	24	48	△24
④運営費補助金収益	858,807	849,082	9,725
運営費補助金収益	858,807	849,082	9,725
⑤雑収益	41	51	△10
受取利息	1	1	0
雑収益	40	50	△10
経常収益計	2,483,868	2,275,765	208,103
(2) 経常費用			
①事業費	2,387,147	2,181,021	206,126
給料	361,452	356,012	5,440
職員手当等	192,363	191,691	672
賃金	105,000	104,300	700
福利厚生費	102,355	100,523	1,832
通信運搬費	888	888	0
消耗品費	44,149	36,540	7,609
修繕費	15,000	15,000	0
印刷製本費	147	142	5
燃料費	120	120	0
光熱水費	156,500	130,000	26,500
賃借料	536	579	△43
手数料	31,199	35,042	△3,843
報償費	78	118	△40
委託料	203,050	42,181	160,869
給食物資購入費	1,174,310	1,167,885	6,425

科 目	予算額	前年度予算額	増 減
②管理費	96,721	94,744	1,977
報酬	781	781	0
給料	18,280	18,100	180
職員手当等	10,850	10,800	50
賃金	2,000	1,200	800
退職給付費用	28,106	27,859	247
福利厚生費	5,700	5,300	400
旅費	1,700	1,700	0
通信運搬費	280	279	1
交際費	50	50	0
消耗品費	575	554	21
印刷製本費	0	0	0
食糧費	11	11	0
光熱水費	0	0	0
賃借料	758	518	240
保険料	800	700	100
公課費	21,000	21,000	0
手数料	156	500	△344
負担金	250	300	△50
報償費	624	734	△110
委託料	4,800	4,358	442
経常費用計	2,483,868	2,275,765	208,103
評価損益等調整前当期増減額	0	0	0
評価損益等計	0	0	0
当期経常増減額	0	0	0
2 経常外増減の部			
(1) 経常外収益			
経常外収益計	0	0	0
(2) 経常外費用			
経常外費用計	0	0	0
当期経常外増減額	0	0	0
当期一般正味財産増減額	0	0	0
一般正味財産期首残高	0	0	0
一般正味財産期末残高	0	0	0
II 指定正味財産増減の部			
当期指定正味財産増減額	0	0	0
指定正味財産期首残高	3,000	3,000	0
指定正味財産期末残高	3,000	3,000	0
III 正味財産期末残高	3,000	3,000	0

収支予算書(内訳表)

令和5年4月1日から令和6年3月31日まで

(単位:千円)

科 目	公益目的事業 会計	その他の事業 会計	法人会計	合計
I 一般正味財産増減の部				
1 経常増減の部				
(1) 経常収益				
①基本財産運用益	1	0	0	1
基本財産受取利息	1	0	0	1
②特定資産運用益	0	0	4	4
特定資産受取利息	0	0	4	4
③事業収益	1,625,015	0	0	1,625,015
業務受託収益	1,624,991	0	0	1,624,991
受取参加費	24	0	0	24
④運営費補助金収益	755,671	6,420	96,716	858,807
運営費補助金収益	755,671	6,420	96,716	858,807
⑤雑収益	40	0	1	41
受取利息	0	0	1	1
雑収益	40	0	0	40
経常収益計	2,380,727	6,420	96,721	2,483,868
(2) 経常費用				
①事業費	2,380,727	6,420	0	2,387,147
給料	357,900	3,552	0	361,452
職員手当等	190,450	1,913	0	192,363
賃金	105,000	0	0	105,000
福利厚生費	101,400	955	0	102,355
通信運搬費	888	0	0	888
消耗品費	44,149	0	0	44,149
修繕費	15,000	0	0	15,000
印刷製本費	147	0	0	147
燃料費	120	0	0	120
光熱水費	156,500	0	0	156,500
賃借料	536	0	0	536
手数料	31,199	0	0	31,199
報償費	78	0	0	78
委託料	203,050	0	0	203,050
給食物資購入費	1,174,310	0	0	1,174,310

科 目	公益目的事業 会計	その他の事業 会計	法人会計	合計
②管理費	0	0	96,721	96,721
報酬	0	0	781	781
給料	0	0	18,280	18,280
職員手当等	0	0	10,850	10,850
賃金	0	0	2,000	2,000
退職給付費用	0	0	28,106	28,106
福利厚生費	0	0	5,700	5,700
旅費	0	0	1,700	1,700
通信運搬費	0	0	280	280
交際費	0	0	50	50
消耗品費	0	0	575	575
印刷製本費	0	0	0	0
食糧費	0	0	11	11
光熱水費	0	0	0	0
賃借料	0	0	758	758
保険料	0	0	800	800
公課費	0	0	21,000	21,000
手数料	0	0	156	156
負担金	0	0	250	250
報償費	0	0	624	624
委託料	0	0	4,800	4,800
経常費用計	2,380,727	6,420	96,721	2,483,868
評価損益等調整前当期増減額	0	0	0	0
評価損益等計	0	0	0	0
当期経常増減額	0	0	0	0
2 経常外増減の部				
(1) 経常外収益				
経常外収益計	0	0	0	0
(2) 経常外費用				
経常外費用計	0	0	0	0
当期経常外増減額	0	0	0	0
当期一般正味財産増減額	0	0	0	0
一般正味財産期首残高	0	0	0	0
一般正味財産期末残高	0	0	0	0
II 指定正味財産増減の部				
当期指定正味財産増減額	0	0	0	0
指定正味財産期首残高	3,000	0	0	3,000
指定正味財産期末残高	3,000	0	0	3,000
III 正味財産期末残高	3,000	0	0	3,000

資金調達及び設備投資の見込みを記載した書類
(令和5年4月1日から令和6年3月31日まで)

1 資金調達の見込みについて

令和5年度中における資金調達の予定はありません。

2 設備投資の見込みについて

令和5年度中における設備投資の予定はありません。